

**BASES CONCURSO PÚBLICO
DIRECTOR/A ESTABLECIMIENTO MUNICIPAL
LICEO POLITECNICO PESQUERO
ILUSTRE MUNICIPALIDAD DE MARIQUINA**

BASES DE CONVOCATORIA

El Jefe de Departamento de Administración de Educación Municipal de la ILUSTRE MUNICIPALIDAD DE MARIQUINA, en virtud de lo dispuesto en los artículos 31 bis y siguientes del DFL N°1, de 1996, del Ministerio de Educación, que fijó el texto refundido, coordinado y sistematizado de la Ley N° 19.070, que aprobó el Estatuto de los Profesionales de la Educación, modificado por la Ley N° 20.501, de 2011, sobre Calidad y Equidad de la Educación y de lo dispuesto en los artículos 86 y siguientes del Decreto Supremo N°453, de 1991, del Ministerio de Educación, que estableció el Reglamento de la Ley N° 19.070, modificado por los Decretos Supremos N° 215, de 2011 y 119 de 2012, del Ministerio de Educación, convoca a concurso público para proveer el cargo de Director/a del Establecimiento Educacional LICEO POLITECNICO PESQUERO, RBD 6853.

**DIRECTOR/A ESTABLECIMIENTO MUNICIPAL
LICEO POLITECNICO PESQUERO**

Las presentes bases contienen los siguientes elementos:

1. Identificación del cargo
2. Contexto y entorno del cargo
3. Perfil profesional del cargo
4. Requisitos legales para desempeñar el cargo
5. Condiciones de desempeño del cargo
6. Nivel referencial de remuneraciones
7. Etapas del proceso de selección
8. Proceso de postulación y recepción de antecedentes
9. Calendarización del proceso
10. Convenio de desempeño

I. IDENTIFICACIÓN DEL CARGO

- Cargo : Director(a)
- Establecimiento : LICEO POLITECNICO PESQUERO
- RBD : 6853
- Horas Cronológicas : 44
- Tipo de Jornada : Jornada Escolar Completa
- Dependiente de : Jefe de Departamento de Administración de Educación Municipal
- Lugar de desempeño : Carlos Acharan S/N
- Ciudad/Comuna : Mariquina
- Región : Región de Los Ríos
- Fecha de vacancia : 31/12/2012

II. CONTEXTO Y ENTORNO DEL CARGO

1.- ANTECEDENTES GENERALES

• Características geográficas de la comuna: Según el censo poblacional 2017, la Comuna de Mariquina tenía una población de 21.278 habitantes, lo que corresponde al 5,52% de la población total de la Región de Los Ríos, con una densidad poblacional de 16.10 h/Km². La población se distribuye en 10.000 habitantes del área urbana y 11.278 en el área rural aproximadamente. Desde el punto de vista de género, la población está constituida por 10.607 hombres y 10.671 mujeres. Para efectos censales la comuna ha tenido una tasa de crecimiento positiva de un 16.76%, respecto del censo anterior.

- Niveles Educativos: Preescolar, Básica, Media Técnico-Profesional

- Localidad: Urbano

- Programas: SEP, PIE

- Matrícula últimos 5 años:

2017	179
2016	148
2015	182
2014	183
2013	229

- Índice de Vulnerabilidad %: Básica 100 Media 97

- Concentración de alumnos prioritarios %:87%

- Resumen SIMCE

4° Básico	2011	2012	2013	2014	2015	2016
Lectura		241	237	231	239	202
Matemática		255	243	205	211	173

6° Básico	2011	2012	2013	2014	2015	2016
Lectura			223	193	227	
Matemática			218	211	231	
Cs. Sociales					234	

8° Básico	2011	2012	2013	2014	2015	2016
-----------	------	------	------	------	------	------

Lectura	234		239	198	221	261
Matemática	243		244	219	233	250
Cs. Sociales						

II Medio	2011	2012	2013	2014	2015	2016
Lectura	229	240	210	232	223	227
Matemática	225	223	217	205	182	207
Cs. Naturales						
Cs. Sociales						215

• Estructura según género: Mxto

• Dotación total: 46

• Evaluación Docente:

1 Destacados
9 Competentes
1 Básicos
Insatisfactorios
No evaluados

(*) Puede encontrar información adicional en la Ficha del Establecimiento en <http://masinformacion.mineduc.cl>

2.- ORGANIGRAMA

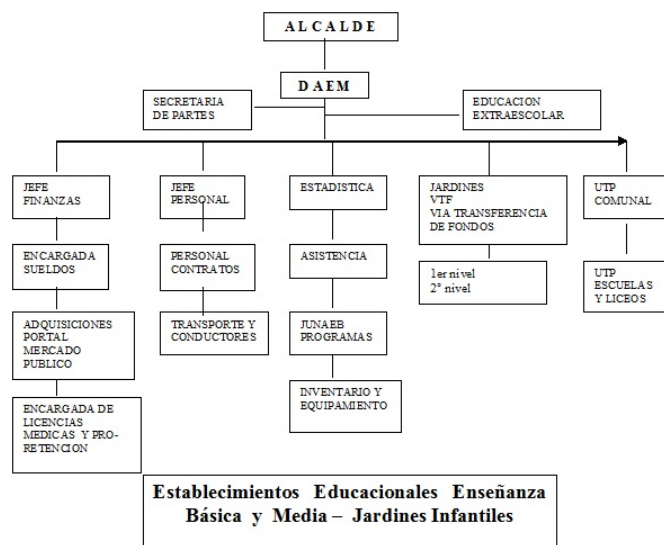

3.- ENTORNO DEL CARGO

• Sellos de la política educativa territorial: A nivel nacional los criterios orientadores de la política educativa están asociados a los conceptos de Calidad, Equidad, Participación, que deben incluir cada uno de los programas de acción que se diseñan de manera centralizada y sirven de orientación para su ejecución a distinta escala del sistema educativo (nacional, regional, local).

Algunos énfasis de esta Política Nacional son: doce años de escolaridad obligatoria para niñas, niños y jóvenes, mejoramiento del aprendizaje de lectoescritura y matemática, dominio de un segundo idioma particularmente Inglés, fortalecimiento del rol de la familia en la formación de sus hijos, formación de capital humano avanzado para responder a los nuevos escenarios de la sociedad del conocimiento y la información, un fomento del desarrollo científico y tecnológico, todo esto dentro de un contexto de una cultura de la inclusión.

A nivel de la Región de Los Ríos, su estrategia está conformada a partir de los siguientes desafíos: mayor nivel de escolaridad y rendimiento de los estudiantes, práctica docente de la mayor efectividad, currículum escolar pertinente a la diversidad social, máximo posicionamiento y fortalecimiento de la educación rural.

En San José de la Mariquina, el Sistema Educativo Municipal se estructura a partir de los siguientes elementos constitutivos de la Política Comunal de Educación, la cual plantea lo siguiente:

VISION Y MISION

Visión:

Lograr una educación de calidad que se verá reflejada en una superación constante del rendimiento escolar, de acuerdo a estándares fijados en planes de mejoramientos, que permita formar personas integrales, donde resalten los valores de solidaridad, respeto por el prójimo enmarcado en la tolerancia y en un plano de interacción democrática donde se oriente a ser el mismo y ser para otros.

Misión:

Compromiso de generar un sistema de Educación Municipal que de vida a una cultura escolar de altas expectativas, teniendo como criterios de acción la equidad, participación y calidad, apoyado en un clima escolar centrado en el proceso de enseñanza que desarrolle las competencias, habilidades y aprendizajes significativos de los educandos.

• Equipo de trabajo: El equipo de trabajo del Director/a está integrado por:

- Equipo directivo:4
- Profesores:26
- Asistentes de la Educación:16
- Otros:

• Redes externas al establecimiento: El Director se relaciona con los siguientes actores externos: Sostenedor (Alcalde de la Comuna y Concejo Comunal a través de la Comisión Educación), Director de DAEM San José de la Mariquina y equipo profesional, administrativo y técnico; Directores Unidades Educativas, Docentes encargados de escuelas; Carabineros de Chile, JUNAEB, Centro de Padres y Apoderados, Superintendencia de Educación, Secretaría Regional Ministerial de Educación de Los Ríos, Departamento Provincial de Educación, otros organismos regionales; empresas relacionadas con las especialidades; Junta de Vecinos, Clubes deportivos y otras organizaciones funcionales y territoriales.-

• Organizaciones internas al establecimiento: En el Liceo existen las siguientes organizaciones internas: Consejo escolar, Consejo de Profesores, Centro General de Padres y Apoderados y los respectivos subcentros de curso, Centro de alumnos

- Relación de los padres, madres y apoderados con el establecimiento:
 - Nivel socioeconómico: Nivel de ingresos medio bajo
 - Composición familiar: En su mayoría las familias están constituidas padre, madre hijos, nuevas formas de familia (monoparentales, abuelos, nietos)
 - Actividad laboral: mayoritariamente en el rubro agropecuario
 - Nivel de estudio: Básica completa, media incompleta, y en aumento la educación superior
 - Relación con la escuela o liceo y sus actores principales: Los apoderados se relacionan con el establecimiento y sus autoridades en 60%, asisten a reuniones de apoderados, citaciones personales y participación en actividades del establecimiento

III. PERFIL PROFESIONAL DEL CARGO

1.- MISIÓN

Nuestra misión es desarrollar en nuestros estudiantes los valores, habilidades blandas, cognitivas, y conocimientos; herramientas que les permitirán desenvolverse en sus estudios y en el ambiente laboral. Aspiramos a que nuestros estudiantes tengan la capacidad de cursar y egresar de la Educación Técnico Profesional, como Acuicultura o Elaboración Industrial de Alimentos, lo que les dará acceso a más oportunidades; como continuación de estudios en Institutos Profesionales o Universidades. (PACE).

2.- PRINCIPIO ÉTICO-MORAL

Como líder educativo, orienta sus decisiones y acciones de gestión en el marco de valores universales a partir de los cuales la educación es un derecho inalienable. Es capaz de valorar y promover en la comunidad educativa la inclusión de la diversidad (social y cultural), guiando su quehacer hacia la transparencia, equidad, justicia y no discriminación, estando en el centro de sus decisiones el bienestar de los estudiantes.

Logra desarrollar sus habilidades en un contexto de reflexión y continuo aprendizaje, siendo capaz de evaluar y evaluarse en un proceso de retroalimentación continua.

3.- FUNCIONES ESTRATÉGICAS

La función principal del/la Director/a del establecimiento educacional, de conformidad a lo establecido en el inciso segundo del artículo 7 y 7 bis del DFL 1, de 1996, será "dirigir y liderar el proyecto educativo institucional. Asimismo, será el responsable de velar por la participación de la comunidad escolar, convocándola en las oportunidades y con los propósitos previstos en la ley".

Complementariamente a lo establecido en el artículo 7 bis del DFL1, de 1996, y para dar cumplimiento a las funciones precedentemente señaladas, el/la Director/a contará con las siguientes atribuciones:

1.- En lo pedagógico:

- Formular, hacer seguimiento y evaluar, con una visión de largo plazo, las metas y objetivos del establecimiento, los planes y programas de estudio, y las estrategias para su implementación.
- Organizar, orientar y observar las instancias de trabajo técnico -pedagógico y de desarrollo profesional de los docentes del establecimiento, facilitando la implementación de nuevas propuestas por parte de los docentes.
- Gestionar el desempeño de los docentes seleccionando e implementando acciones para que los docentes logren aprendizajes efectivos en sus estudiantes.
- Incorporar a las familias como recursos de apoyo, reconociendo la diversidad de oportunidades con que cuenta la comunidad escolar.
- Adoptar las medidas para que los padres o apoderados reciban regularmente información sobre el funcionamiento del establecimiento y el progreso de sus hijos.
- Desarrollar un ambiente de respeto, valoración, estimulación intelectual y altas expectativas para los diferentes actores de la comunidad educativa, con el fin de propiciar los aprendizajes de los estudiantes.
- Responsabilizarse por los resultados y tomar las decisiones correspondientes basadas en evidencias.

2.- En lo administrativo:

- Organizar y supervisar el trabajo de los docentes y de los asistentes de la educación.
- Asignar recursos humanos y pedagógicos de acuerdo a las evaluaciones disponibles u otras que él pudiera desarrollar y de las fortalezas de su equipo docente, para el logro de los objetivos y metas del establecimiento.
- Proponer anualmente al sostenedor el término de la relación laboral de hasta un 5% de los docentes del respectivo establecimiento, siempre que hubieren resultado mal evaluados.
- Proponer el personal a contrata y de reemplazo, tanto el docente como los asistentes de la educación.
- Designar y remover a quienes ejerzan los cargos de Subdirector, Inspector General y Jefe Técnico del establecimiento educacional.
- Participar en la selección de los profesores cuando vayan a ser destinados a ese establecimiento.
- Proponer al sostenedor, incrementos a las asignaciones salariales y asignaciones salariales especiales para docentes.
- Promover una adecuada convivencia en el establecimiento educacional.

3.- En lo financiero:

- Asignar, administrar y controlar los recursos en los casos que se le haya otorgado esa facultad por el sostenedor.

- Ser proactivo en la búsqueda de otros recursos de financiamiento, aporte o alianzas con otras organizaciones.

4.- Otras Atribuciones:

- Finalmente, el Director del establecimiento educacional deberá informar al sostenedor, al Jefe del Departamento de Administración de Educación Municipal o de la Corporación Municipal y a la comunidad escolar, en diciembre de cada año, el grado de cumplimiento de las metas y los objetivos establecidos en su respectivo convenio de desempeño.

4.- COMPETENCIAS PARA EL EJERCICIO DEL CARGO

Competencias	Descripción	Ponderador
PROMOVER UNA VISIÓN ESTRATÉGICA COMPARTIDA	Construye una visión futura creativa y compartida, que incorpore en su definición a la comunidad, que forjente el compromiso con los objetivos grupales, las altas expectativas, la excelencia y la calidad en el cumplimiento de metas, en un marco de inclusión y equidad. Esta visión deberá ser enfocada en el mejoramiento de los logros de aprendizaje y de la formación integral los niños y niñas como fin último. Incluye la capacidad de conocer y analizar el contexto del establecimiento, de la sociedad actual y como en la construcción de esta visión es integrado el contexto en pro de los logros y resultados.	10%
DESARROLLAR LAS CAPACIDADES PROFESIONALES	Capacidad para identificar, comprender, potenciar y articular las habilidades y motivación de docentes y asistentes de la educación, de manera de construir/desarrollar capacidades internas y de equipo que permitan alcanzar objetivos y metas del establecimiento sosteniéndolas en el tiempo. Además, es capaz de detectar oportunamente las necesidades de fortalecimiento para buscar oportunidades de desarrollo profesional y promueve el liderazgo en otros miembros del equipo directivo y docente.	25%
LIDERAR LOS PROCESOS DE ENSEÑANZA Y APRENDIZAJE	Capacidad para gestionar las prácticas asociadas a la sala de clases y monitoreo de lo que ocurre en ella, demostrando habilidad de proveer de apoyo técnico a docentes. Implica el acompañar la implementación curricular, las prácticas pedagógicas y la evaluación de los logros del aprendizaje, de manera de mantener el foco en los procesos de enseñanza aprendizaje, además de promover el trabajo colaborativo de y entre los docentes y el equipo directivo. Manifiesta interés en mantenerse actualizado en sus conocimientos y habilidades, en pro de la mejora de los procesos de enseñanza y aprendizaje.	30%
GESTIONAR LA CONVIVENCIA: PARTICIPACIÓN DE LA COMUNIDAD ESCOLAR Y GESTIÓN DE REDES	Capacidad para generar relaciones internas y externas a la escuela que se caractericen por ser colaborativas y que promuevan activamente una convivencia escolar, el alcanzar las metas del Proyecto Educativo Institucional (PEI) y un clima escolar basado en relaciones de confianza y respeto. Incluye la habilidad de comunicarse de manera efectiva, abierta, clara y congruente, en el sentido de poder identificar y establecer estas redes (internas y/o externas) que permitan desarrollo.	20%
DESARROLLAR Y GESTIONAR EL ESTABLECIMIENTO ESCOLAR	Establecer condiciones de trabajo que permitan a los docentes y asistentes de la educación desarrollar todas sus motivaciones y capacidades, gestionando el establecimiento en el marco normativo y político actual, vinculándolo con el sistema en su conjunto y gestionando los recursos de forma eficaz. Con el fin de potenciar las condiciones de calidad de vida dentro del establecimiento, el director debe hacer frente a situaciones complejas o posibles conflictos con estrategia, método y decisión.	15%

5.- DESAFÍOS DEL CARGO

Ejercer un liderazgo con enfoque en lo pedagógico y en alineación con el sello TP del establecimiento, dando continuidad al Proyecto Educativo Institucional. Potenciar las carreras técnico profesionales impartidas por el liceo. Mejorar los resultados académicos de los estudiantes, así como los relacionados con los indicadores de desarrollo personal y social contemplados en el SIMCE. Gestionar de manera efectiva el programa PACE (Acceso efectivo a la Universidad). Gestionar los recursos financiero, materiales y tecnológicos en función de los objetivos y metas estratégicas planteadas en el PVE y PEI del establecimiento.

6.- CONOCIMIENTOS PROFESIONALES

Conocimiento	Definición
Mejoramiento y cambio escolar	Los directivos en este ámbito deben tener conocimiento de las condiciones organizacionales que permiten iniciar y mantener estrategias de cambio, las condiciones que lo facilitan o dificultan, métodos de autoevaluación, planificación, monitoreo, evaluación, uso y análisis de datos. Es parte del conocimiento de los directivos estar al tanto y actualizados de las orientaciones nacionales en temas de calidad institucional o mejoramiento escolar como son los estándares indicativos de desempeño y el plan de mejoramiento educativo (PME).
Gestión de proyectos	Tienen conocimiento de conceptos y técnicas de planificación, uso y mantención de recursos materiales, seguimiento presupuestario, así como de gestión de proyectos. Para esto, los directivos conocen metodologías y técnicas para diseñar, implementar y dar seguimiento a programas y proyectos, identificando los hitos fundamentales de sus etapas y tipos de resultados esperados.
Curriculum	El currículum constituye el marco de planificación y preparación de la enseñanza, condiciona la creación de ambientes propicios para el aprendizaje, la enseñanza, la evaluación y reflexión de la práctica docente. Los equipos directivos conocen y comprenden el marco de referencia nacional dado por las bases curriculares, los enfoques y énfasis de los planes y programas de estudio y los estándares de aprendizaje.

Prácticas de enseñanza-aprendizaje	Los equipos directivos tienen conocimiento sobre metodologías y práctica de la enseñanza efectiva, saben asociar los procesos de aprendizajes de los estudiantes a los tipos de prácticas pedagógicas de los profesores, según contexto y necesidades específicas de los mismos y manejan las aplicaciones educativas de las teorías del aprendizaje.
Liderazgo escolar	El conocer las concepciones contemporáneas de liderazgo escolar, permite tener una comprensión no sólo de las prácticas, tipos y características de los líderes escolares sino también de los valores y estrategias necesarios para implementar procesos de mejora escolar diferenciando contexto, nivel de desarrollo de la escuela y contingencia.

IV. REQUISITOS LEGALES PARA DESEMPEÑAR EL CARGO

Para ser Director/a de Establecimiento, de conformidad a lo establecido en el artículo 24 del DFL N° 1, de 1996, los/las postulantes deberán cumplir con los siguientes requisitos:

1. Ser ciudadano (ser chileno, mayor de 18 años y no haber sido condenado a pena aflictiva).
2. Haber cumplido con la Ley de Reclutamiento y Movilización, cuando fuera procedente.
3. Tener salud compatible con el desempeño del cargo.
4. Ser profesional de la educación de conformidad con lo dispuesto en el artículo 2° del Estatuto Docente. Esto es, poseer título de profesor o educador, concedido por Escuelas Normales, Universidades o Institutos Profesionales, o bien, ser persona legalmente habilitada para ejercer la función docente o autorizada para desempeñarla de acuerdo a las normas legales vigentes.
5. No estar inhabilitado para el ejercicio de funciones y cargos públicos, ni hallarse condenado por crimen o simple delito ni condenado en virtud de la ley 19.325, sobre Violencia Intrafamiliar.
6. No estar inhabilitado en forma absoluta y perpetua o absoluta y temporal para el desempeño de cargos, empleos, oficios o profesiones ejercidos en ámbitos educacionales o que involucren una relación directa y habitual con personas menores de edad, de conformidad con lo establecido en la Ley N° 20.594, de 2012, que Crea Inhabilitaciones Para Condenados Por Delitos Sexuales Contra Menores y establece Registro de dichas Inhabilitaciones.
7. Contar, a lo menos, con perfeccionamiento en las áreas pertinentes a la función docente directiva y encontrarse reconocido a lo menos en el tramo profesional avanzado.
8. Asimismo, pueden desempeñarse como Director/a de Establecimiento quienes estén en posesión de un título profesional o licenciatura de al menos 8 semestres y hayan ejercido funciones docentes al menos durante 4 años en un establecimiento educacional, debiendo cumplir los requisitos de los numerales 1, 2, 3, 5, y 6 precedentes y contar, a lo menos, con perfeccionamiento en las áreas pertinentes a la función directiva.
9. No estar afecto a las inhabilitaciones señaladas en el artículo 10 del D.S. 453 que aprueba el Reglamento de la Ley 19.070 Estatuto de los profesionales de la educación.
10. Dar cumplimiento al principio de probidad de acuerdo a lo señalado en los artículos 54, 55 y 56 de la Ley 18.575.

V. CONDICIONES DE DESEMPEÑO DEL CARGO

1) De conformidad con lo establecido en el artículo 32 bis del DFL N° 1, de 1996, el nombramiento del/la Director/a del establecimiento educacional tendrá una duración de cinco años.

2) De conformidad con lo establecido en el artículo 33 del DFL N° 1, de 1996, dentro del plazo máximo de treinta días contados desde su nombramiento definitivo, el/la Director/a del establecimiento educacional suscribirá con el respectivo sostenedor o con el representante legal de la respectiva Corporación Municipal un convenio de desempeño **cuya propuesta se contiene en el numeral X** de las presentes bases. Este convenio será público y en él se incluirán las metas anuales estratégicas de desempeño del cargo durante el período y los objetivos de resultados a alcanzar por el/la Director/a anualmente, con los correspondientes indicadores, medios de verificación y supuestos básicos en que se basa el cumplimiento de los mismos así como las consecuencias de su cumplimiento e incumplimiento.

3) De conformidad con lo establecido en el artículo 34 del DFL N° 1, de 1996, el/la Director/a del establecimiento educacional deberá informar al Sostenedor, al Jefe del Departamento de Administración de Educación Municipal o de la Corporación Municipal y a la comunidad escolar, en diciembre de cada año, el grado de cumplimiento de las metas y los objetivos establecidos en los convenios de desempeño. Asimismo, le informará de las alteraciones que se produzcan en los supuestos acordados, proponiendo los cambios y ajustes pertinentes a los objetivos iniciales. De mutuo acuerdo entre las partes podrá modificarse dicho convenio.

4) De conformidad con lo establecido en el artículo 34 del DFL N° 1, de 1996, el Jefe del Departamento de Administración de Educación Municipal o de la Corporación Municipal, con aprobación del Sostenedor podrá pedir la renuncia anticipada del/la Director/a cuando el grado de cumplimiento de los objetivos acordados en el convenio de desempeño sean insuficientes de acuerdo a los mínimos que éste establezca.

VI. NIVEL REFERENCIAL DE LAS REMUNERACIONES

El cargo se rige por las normas del DFL N°1 del año 1996 del Ministerio de Educación, que fija el texto refundido, coordinado y sistematizado de la ley 19.070 Estatuto de los Profesionales de la Educación, por tanto, su remuneración se ajustará a dichas normas e incluirá la asignación de responsabilidad directiva. Por ello, tendrá una remuneración mensual bruta referencial promedio de \$ **1.482.489**, más la asignación de responsabilidad directiva de \$ **219.342** (35,0% de la RBMN), más las asignaciones a las cuales tenga derecho la persona nombrada en el cargo, según los artículos 47 y siguientes de la señalada norma.

Para calcular la renta mensual bruta promedio se consideraron 5 bienes

VII. ETAPAS DEL PROCESO DE SELECCIÓN

El presente proceso de selección contemplará las siguientes etapas (corresponden a las contempladas en el DFL N° 1, de 1996 y en el Reglamento):

- 1) Análisis de admisibilidad;
- 2) Evaluación curricular;
- 3) Evaluación psicolaboral;
- 4) Entrevistas por la Comisión Calificadora;
- 5) Conformación de nómina de elegibles;
- 6) Bección por el sostenedor.

1) Análisis de Admisibilidad de las Postulaciones.

Vencido el período de las postulaciones la Municipalidad o Corporación Municipal, de conformidad con lo establecido en el artículo del 89 del Reglamento, verificará el cumplimiento por parte de los/las candidatos/as de los requisitos formales establecidos en las presentes bases, entendiéndose por tales los requisitos legales establecidos para el desempeño del cargo y los demás relacionados con la forma y plazo de efectuar la postulación.

Aquellos postulantes que sean admitidos en virtud del cumplimiento de los requisitos formales, participarán en una etapa de preselección, que contará con el apoyo de una asesoría externa registrada en la Dirección Nacional del Servicio Civil, elegida por quien represente al Consejo de Alta Dirección Pública en la Comisión Calificadora del concurso. Dicha asesoría llevará a cabo una evaluación curricular y una evaluación psicolaboral de los/las candidatos/as.

2) Evaluación Curricular.

La asesoría externa efectuará el análisis curricular de los/las candidatos/as que den cumplimiento a los requisitos formales establecidos en las presentes bases con el objeto de identificar a quienes se acerquen en mayor medida al perfil profesional del cargo (incorporado en el numeral III de las presentes bases), principalmente en términos de su formación, conocimientos técnicos, trayectoria laboral y experiencia profesional y directiva, debiendo dar estricto cumplimiento a lo establecido en los artículos 89 y 89 bis del Reglamento.

La evaluación curricular que la asesoría externa realice será exclusivamente sobre la base de los antecedentes escritos presentados por los/las postulantes.

La asesoría externa asignará una calificación a cada postulación, de conformidad a los criterios que se señalan a continuación:

NOTA	CRITERIO	OPERACIONALIZACIÓN
7 a 6.5	SOBRESALIENTE	Antecedentes curriculares se ajustan cabalmente al perfil de selección en cuanto a conocimientos técnicos, experiencia laboral relacionada y experiencia en cargos directivos o de jefatura requeridos para el cargo. Destacan tales antecedentes por exceder con creces a lo requerido en el perfil.
6.4 a 6.0	MUY BUENO	Antecedentes curriculares se ajustan mayoritariamente al perfil de selección en cuanto a conocimientos técnicos y experiencia laboral relacionada. Sus antecedentes permiten estimar que posee características en términos de conocimientos o experiencia que permitirían satisfacer con holgura lo requerido para el cargo.
5.9 a 5.5	BUENO	Antecedentes curriculares se ajustan al perfil de selección en cuanto a conocimientos técnicos y experiencia laboral relacionada, destacándose algunos aspectos.
5.4 a 5.0	ACEPTABLE	Antecedentes curriculares se ajustan estrictamente al perfil de selección en cuanto a conocimientos técnicos y experiencia laboral relacionada.
4.9 a 4.0	INSATISFACTORIO	Antecedentes curriculares se ajustan sólo parcialmente al perfil del cargo. Se estima que se requiere mayor experiencia laboral relacionada, y/o mayor experiencia en jefatura y/o los conocimientos técnicos no poseen el grado de especialización suficiente en relación a lo requerido para el cargo.
3.0	NO RELACIONADO	Antecedentes curriculares no están relacionados con el perfil de selección.

Se considerará que cumplen los requisitos exigidos en el perfil profesional aquellos candidato/as cuya calificación es igual o superior a 5.0.

Si el número de candidatos/as que cumple con los requisitos exigidos en el perfil es inferior a tres, la asesoría externa deberá informar fundadamente a la Comisión Calificadora, para efectos de que ésta evacúe el informe pertinente sin preseleccionados. En base a dicho informe, el sostenedor deberá declarar desierto el proceso de selección, por no existir el número mínimo de candidatos para conformar nómina de conformidad con lo dispuesto en el artículo 32 bis del DFL N° 1, de 1996, del Ministerio de Educación. (En aquellas comunas que tengan menos de diez mil habitantes, el concurso también debe ser declarado desierto por el sostenedor si el número mínimo de candidatos a incluirse en el listado de preseleccionados es inferior a dos)

De la misma forma señalada en el párrafo precedente se procederá en el caso de que no existan candidatos/as que cumplan con los requisitos exigidos en el perfil de selección.

3) Evaluación Psicolaboral.

La asesoría externa practicará una evaluación psicolaboral a los/las candidatos/as que aprueben la fase de análisis curricular, a objeto de identificar a quienes se acercan en mayor medida al perfil profesional del cargo (incorporado en el numeral III de las presentes bases), principalmente, en términos de sus competencias y atributos para desempeñarlo, exigidos en el señalado perfil, debiendo dar estricto cumplimiento a lo establecido en los artículos 89 y 89 bis del Reglamento. La evaluación psicolaboral, dada la naturaleza de las pruebas requeridas y la profundidad del análisis en la entrevista, requiere de la presencia física de los/las candidatos/as, no permitiendo en ningún caso evaluaciones a distancia o por medio de videoconferencia.

El resultado de la evaluación psicolaboral practicada por la asesoría externa respecto de cada uno/a de los candidatos/as deberá expresarse en una calificación de 1 a 7 de conformidad al grado de idoneidad de los/las candidatos/as en relación al perfil profesional del cargo.

La asesoría externa elaborará un listado de preseleccionados/as que serán entrevistados/as por la Comisión Calificadora de Concursos, de conformidad con lo establecido en el artículo 89 del Reglamento.

Todos/as los/las candidatos/as incluidos en el listado de preseleccionados/as deberán haber obtenido una calificación igual o superior a 5.0.

Si el número de candidatos/as que obtiene calificación igual o superior a 5 es inferior a tres, la asesoría externa deberá informar fundadamente a la Comisión Calificadora, para efectos de que ésta evacúe el informe pertinente sin preseleccionados/as. En base a dicho informe, el Sostenedor declarará desierto el proceso de selección, por no existir el número mínimo de candidatos/as para conformar nómina de conformidad con lo dispuesto en el artículo 32 bis del DFL N° 1, de 1996, del Ministerio de Educación. En aquellas comunas que tengan menos de diez mil habitantes, el concurso también deberá ser declarado desierto por el sostenedor si el número mínimo de candidatos a incluirse en el listado de preseleccionados es inferior a dos.

De la misma forma señalada en el párrafo precedente se procederá si no existen candidatos/as que obtengan una calificación igual o superior a 5.0.

La asesoría externa deberá elaborar un informe que incluirá, al menos, el listado de candidatos/as preseleccionados/as, la descripción del análisis curricular efectuado, los resultados de las evaluaciones psicolaborales y la evaluación de los factores de mérito, liderazgo y de las competencias específicas señaladas en el perfil profesional, el que entregará a la Comisión Calificadora de Concursos en un plazo máximo de 40 días a contar de la fecha en que los antecedentes sean puestos a su disposición.

4) Entrevistas por la Comisión Calificadora

La Comisión Calificadora deberá constituirse dentro de 5 días después de terminado el proceso de selección y confeccionar, en un plazo máximo de 15 días contado desde la fecha en que los antecedentes son puestos a su disposición, la nómina de candidatos/as elegibles que será presentada al sostenedor.

La Comisión Calificadora deberá entrevistar individualmente a cada uno de los/las candidatos/as preseleccionados/as por la asesoría externa, a efecto de identificar a aquellos que se acercan en mayor medida al perfil profesional del cargo (incorporado en el numeral III de las presentes bases), principalmente en términos de sus competencias y atributos para desempeñarlo, exigidos en dicho perfil.

La evaluación de la Comisión Calificadora a cada uno/a de los/las candidatos/as deberá expresarse en una calificación de 1 a 7

conformidad a la ponderación asignada a cada uno de los atributos de el perfil de selección.

La Comisión Calificadora, desde su constitución hasta el cierre del concurso deberá levantar acta de cada una de sus sesiones, en las que se dejará constancia de sus acuerdos.

5) Definición de la Nómina.

La nómina de elegibles contará con un mínimo de tres y un máximo de cinco candidatos/as, los que serán presentados al Sostenedor.

La nómina deberá incluir a los candidatos mejor evaluados en las entrevistas con la Comisión Calificadora.

Si el resultado de las entrevistas determina que el número de candidatos/as que cumple con los requisitos exigidos en el perfil de selección, esto es, que obtiene una calificación en esta etapa igual o superior a 5,0, es inferior a tres, la Comisión Calificadora informará fundadamente al Sostenedor a objeto de que declare desierto el proceso de selección por no existir el número mínimo de candidatos/as para conformar nómina, de conformidad con lo dispuesto en el artículo 32 bis del DFL N° 1, de 1996, del Ministerio de Educación.

La Comisión Calificadora deberá emitir un informe que incluya la nómina, los currículos y los informes elaborados por la asesora externa.

6) Elección por el Sostenedor.

El Sostenedor, en un plazo máximo de cinco días contados desde la fecha de recepción del informe de la Comisión Calificadora de Concursos, deberá nombrar a cualquiera de los/las integrantes de la nómina o declarar, previa resolución fundada, desierto el proceso de selección, caso en el cual se realizará un nuevo concurso.

El resultado del proceso será notificado al candidato/a designado/a y a los integrantes de la nómina por carta certificada a la dirección señalada en el currículum.

Asimismo, el resultado final del proceso de selección será comunicado a todos/as los/las postulantes, por el Jefe/a del Departamento de Administración de Educación Municipal o del Director de la Corporación, a través del Departamento de Recursos Humanos o quien cumpla sus funciones, por carta certificada u otro medio, a más tardar dentro de los 30 días hábiles siguientes a su conclusión.

Una vez notificado, el/la seleccionado/a deberá manifestar expresamente su aceptación al cargo, dentro del plazo de 5 días hábiles.

Los/las postulantes que fundadamente observen reparos al proceso, tendrán derecho a reclamar ante la Contraloría General de la República o ante la Dirección del Trabajo.

VIII. PROCESO DE POSTULACIÓN Y RECEPCIÓN DE ANTECEDENTES

1) Antecedentes de Postulación.

Para formalizar la postulación, los/las interesados/as deberán presentar la siguiente documentación:

1. Formulario en línea de Ficha de Postulación (en caso de postular por papel debe utilizar formato en [Anexo 1](#))
2. Formulario en línea de Curriculum Vitae actualizado a la fecha de la convocatoria (en caso de postular por papel debe utilizar formato en [Anexo 2](#))
3. Copia escaneada de Declaración Jurada que acredite que el/la postulante no se encuentra afecto a las inhabilidades e incompatibilidades contempladas en el artículo 24 del DFL 1, de 1996, del Ministerio de Educación; en el artículo 10 del DS N° 453 Reglamento de la Ley N° 19.070 y; artículos 54, 55 y 56 de la Ley N° 18.575 ([Anexo 3](#))
4. Copia escaneada del Certificado de Título Profesional legalizada ante notario.
5. Copia escaneada de Certificados que acrediten capacitación y pos-títulos o post-gradados.
6. Copia escaneada de Certificados o documentos que acrediten experiencia laboral de al menos 4 años de funciones docentes en un establecimiento educacional, cuando proceda.
7. Copia escaneada de documento emitido por el Centro de Perfeccionamiento, Experimentación e Investigaciones Pedagógicas (CPEIP) que acredite el tramo de desarrollo profesional en el que se encuentra el postulante en virtud de lo establecido en la Ley N°20.903, cuando proceda.

2) Fecha y lugar de Recepción de Postulaciones.

No se recibirán postulaciones ni antecedentes fuera del plazo indicado en numeral IX.

La falta o presentación inoportuna de cualquiera de los antecedentes de postulación eliminará inmediatamente al postulante del proceso de selección.

Las postulaciones deberán efectuarse por la página web www.directoresparachile.cl, aceptándose también las postulaciones por correo certificado o directamente en la oficina de partes de la Municipalidad o Corporación Municipal, ubicada en José Ruchi 1002 comuna de Mariquina, en sobre dirigido a Claudio Hernan Loaiza Ojeda, con la referencia "Postula a cargo de Director/a del Establecimiento LICEO POLITECNICO PESQUERO, de la ILUSTRE MUNICIPALIDAD DE MARIQUINA", indicando claramente la dirección del remitente.

Si la postulación se efectúa por medio de la página web, los candidatos deberán subir al portal los antecedentes de postulación escaneados (el título profesional debe estar legalizado ante notario). Los originales serán exigidos posteriormente en caso de que el postulante sea preseleccionado.

Al momento de presentar los antecedentes, los postulantes recibirán un comprobante a su correo electrónico, con el número de registro y fecha de ingreso. En el caso de postulaciones por correo certificado, el comprobante será enviado por correo certificado a la dirección del remitente y en el caso de las postulaciones en línea al correo electrónico remitente.

Los antecedentes presentados no serán devueltos.

Se entenderá que el/la candidato/a acepta las presentes bases por el sólo hecho de presentar su postulación al cargo concursado.

Los/las postulantes que presenten alguna discapacidad que les produzca impedimento o dificultades en la aplicación de los instrumentos de selección que se administrarán, deberán informarlo en su postulación, para adoptar las medidas pertinentes, de manera de garantizar la igualdad de condiciones a todos/as los/las postulantes.

Las aclaraciones y consultas durante el proceso de postulación deberán ser dirigidas al correo electrónico daemmariquina@gmail.com o al teléfono 632453808.

IX. CALENDARIZACIÓN DEL PROCESO*

Etapas	Plazos	Responsable
Publicación de Convocatoria	31/10/2018-31/10/2018	Jefe DAEM-Corporación Municipal
Recepción de antecedentes	01/11/2018-14/12/2018	Jefe DAEM-Corporación Municipal
Análisis de admisibilidad	17/12/2018-20/12/2018	Jefe DAEM-Corporación Municipal

Proceso de Preselección	Máximo 40 días hábiles desde el término del análisis de admisibilidad.	Asesoría Externa
Constitución Comisión Calificadora	Máximo 5 días hábiles posterior a la fecha de término del proceso de preselección.	Comisión Calificadora
Entrevistas Comisión Calificadora y Confección de nómina de candidatos	Máximo 15 días hábiles desde que los antecedentes son puestos a disposición de la Comisión Calificadora.	Comisión Calificadora
Resolución del Sostenedor	Máximo 5 días contados posterior a la fecha de confección de la nómina con candidatos elegibles.	Sostenedor
Inicio de funciones en el establecimiento	01/03/2019-01/03/2019	Jefe DAEM-Corporación Municipal

* La Municipalidad o Corporación Municipal informará el avance de estas etapas a través de su página web y de este portal. Consulte periódicamente ambos sitios.

X. PROPUESTA DE CONVENIO DE DESEMPEÑO

ÁREA DE PROCESO: Gestión pedagógica					
OBJETIVO: Mejorar la gestión pedagógica y disciplinaria de los docentes del establecimiento					
Ponderación: 25%					
Indicadores	Fórmula de cálculo	Medios de verificación	Situación actual	Metas estratégicas	Supuestos básicos
Elaboración de planificación de clases mensuales, incluyendo las evaluaciones de aprendizajes.	$(N^{\circ} \text{ de docentes que planifica sus clases mensuales} / N^{\circ} \text{ total de docentes en la dotación del establecimiento al año } t) * 100$	Base de datos Implementada en UTP	100%	Año 1: 100%	Paro docente superior a 20 días
				Año 2: 100%	
				Año 3: 100%	
				Año 4: 100%	
				Año 5: 100%	
Porcentaje de participación de los actores educativos en la Implementación de una Comunidad Educativa.	$N \text{ de actores de la comunidad educativa que participaron de la creación de comunidad educativa} / N \text{ total de actores de la comunidad educativa} * 100$	Acta de Consejo de Profesores -Registro de UTP	No existe	Año 1: Creación	Paro docente superior a 20 días
				Año 2: Monitoreo	
				Año 3: Monitoreo	
				Año 4: Institucionalización y evaluación	
				Año 5: Evaluación	
Formulación de acciones y adecuaciones curriculares en el proyecto institucional que incorpore el DUA.	$\text{total de planificaciones que incorporen DUA año } t / \text{total de planificaciones año } t * 100$	Copias de Planificaciones	0%	Año 1: 90%	Paro docente superior a 20 días
				Año 2: 95%	
				Año 3: 98%	
				Año 4: 100%	
				Año 5: 100%	

ÁREA DE PROCESO: Gestión de recursos					
OBJETIVO: Mejorar la Gestión de Recursos y oferta educativa del Establecimiento.					
Ponderación: 20%					
Indicadores	Fórmula de cálculo	Medios de verificación	Situación actual	Metas estratégicas	Supuestos básicos
Porcentaje de ejecución recursos SEP	$(\text{recursos SEP ejecutados año } t / \text{recursos SEP asignados año } t) * 100$	Página Web Comunidad Escolar	Porcentaje de ejecución mayor al 70%	Año 1: 75%	Cambio en normativa
				Año 2: 76%	
				Año 3: 79%	
				Año 4: 80%	
				Año 5: 85%	
Implementación de FME con destinación de recursos	$(\text{total de acciones implementadas año } t / \text{total de acciones planificadas año } t) * 100$	Registro acciones realizadas (Página Web Comunidad Escolar)	50% acciones implementadas	Año 1: 95%	Cambio en la clasificación Del Colegio
				Año 2: 95%	
				Año 3: 95%	
				Año 4: 95%	
				Año 5: 95%	
Tasa de escuelas básicas que conocen oferta educativa del Liceo	$(\text{total de escuelas básicas con } 8^{\circ} \text{ básico de la comuna visitadas año } t / \text{total de escuelas básicas de la comuna con } 8^{\circ} \text{ año básico año } t) * 100$	Registro interno visitas Efectuadas a Escuelas Básicas	25% conocen la oferta educativa	Año 1: 2 visitas	Paro docente superior a 20 días
				Año 2: 3 visitas	
				Año 3: 4 visitas	
				Año 4: 5 visitas	
				Año 5: 6 visitas	

ÁREA DE PROCESO: Liderazgo					
OBJETIVO: Establecer e instalar un liderazgo pedagógico alineado con el sello técnico-profesional del establecimiento					
Ponderación: 20%					
Indicadores	Fórmula de cálculo	Medios de verificación	Situación actual	Metas estratégicas	Supuestos básicos
% de implementación de los acuerdos tomados en Consejos Técnicos de Profesores referidos a los procesos de enseñanza- aprendizaje.	$(N^{\circ} \text{ de acuerdos implementados} / N^{\circ} \text{ de acuerdos tomados en consejos técnicos}) * 100$	Actas de Consejos técnicos -Informe de UTP.	70% de acuerdo	Año 1: 75%	Paro docente de más de 20 días
				Año 2: 80%	
				Año 3: 85%	
				Año 4: Mantener	
				Año 5: 95%	
Cumplimiento de Metas plasmadas en el FME	$(\text{total de metas FME cumplidas} / \text{total de metas establecidas en FME}) * 100$	Página Web comunidad escolar	70% de cumplimiento	Año 1: 75%	Paro docente superior a 20 días
				Año 2: 80%	
				Año 3: 85%	
				Año 4: 90%	
				Año 5: 95%	

ÁREA DE PROCESO: Convivencia escolar					
OBJETIVO: Mejorar el Clima y la Convivencia Escolar del establecimiento, mediante la prevención y un adecuado manejo de situaciones de violencia entre estudiantes					
Ponderación: 20%					

Indicadores	Fórmula de cálculo	Medios de verificación	Situación actual	Metas estratégicas	Supuestos básicos
Promedio de estudiantes por curso que participan en actividades destinadas a promover la importancia de una sana convivencia y prevenir agresiones entre estudiantes.	(Total participantes/Total de cursos)	Registro de asistencia a las actividades realizadas	Un promedio de 18 estudiantes por curso que participan en actividades destinadas a promover la importancia de una sana convivencia y prevenir agresiones entre estudiantes, considerando una matrícula promedio de 35 estudiantes por curso.	Año 1: Mantener Año 2: Aumentar a 25 Año3:Aumntar a 35 Año 4: 100% alumnado Año 5: 100% alumnado	Paro docente superior a 20 días
Tasa de variación de la cantidad de agresiones entre estudiantes que se producen anualmente, desde 2015.	{(cantidad de agresiones entre estudiantes que se produjeron en el año 2017 – cantidad de agresiones entre estudiantes que se produjeron en el año 2018 / cantidad de agresiones entre estudiantes que se produjeron en el año 2018)}*100	Registro anual Inspectoría General de agresiones entre estudiantes que se produjeron en el establecimiento	Se producen 30% agresiones entre estudiantes durante el año 2017, y 20% en el año 2018.	Año 1: Disminuir en 10% Año 2: Mantener Año3: Disminuir en 20% Año 4: Disminuir en 40% Año 5: Mantener	Cambio de conductas de los estudiantes Paro docente superior a 20 días
Porcentaje de participación de los actores educativos en la actualización del manual de convivencia	N de actores de la comunidad educativa que participaron del Manual de convivencia/N total de actores de la comunidad educativa*100	Informe de encargado de convivencia y avalado por el consejo escolar	40% participa en actualización de Manual de Convivencia	Año 1: Revisar y actualizar Año 2: Actualizar si corresponde Año3: Actualizar si corresponde Año 4: Actualizar si corresponde Año 5: Actualizar si corresponde	Paro docente superior a 20 días

ÁREA DE RESULTADOS: Resultados

OBJETIVO: Mejorar los Resultados en las Evaluaciones de Rendimiento y Eficiencia Escolar

Ponderación: 15%

Indicadores	Fórmula de cálculo	Medios de verificación	Situación actual	Metas estratégicas	Supuestos básicos
Tasa de variación anual del promedio SIMCE	((puntaje promedio obtenido medición SIMCE año t / puntaje promedio obtenido en la medición SIMCE en el año t-1)-1)*100	Información Agencia de la calidad	Promedio de 230 puntos en los subsectores evaluados	Año 1: Subir 5 puntos Año 2: Subir 10 puntos Año3: Mantener Año 4: Subir 20 puntos Año 5: Subir 25 puntos	Paro docente superior a 20 días
Tasa de variación del promedio PSU	((puntaje promedio obtenido ene el año t / puntaje promedio en año t-1)-1)*100	Puntajes PSU (DEVRE)	Promedio de 450 puntos en las disciplinas evaluadas	Año 1: Subir a 460 puntos Año 2: Subir a 500 puntos Año3:Mantener Año 4: Subir a 550 puntos Año 5: Mantener	Paro docente superior a 20 días
Tasa de variación anual de matrícula	((N° de alumnos matriculados diciembre año t / N° de alumnos matriculados marzo año t)-1)*100	Sistema de Información general de estudiantes (SIGE)	Matricula 130 alumnos al 2018	Año 1: Aumentar 15 alumnos Año 2: Aumentar 20 alumnos Año3: Mantener Año 4: Aumentar a 25 alumnos Año 5: Mantener	Paro docente superior a 20 días

Consecuencias de Cumplimiento e Incumplimiento del Convenio de Desempeño

Se espera un cumplimiento equivalente al 75% del Convenio de Desempeño por año de gestión ante lo cual se reconocerá de manera explícita con anotación positiva en su carpeta de logros. Un incumplimiento promedio anual, de los distintos indicadores establecidos en el Convenio de Desempeño inferior a 75% corresponderá anotación de demerito en su carpeta de logros lo cual permitirá al Sostenedor revisar y readecuar junto con el Directivo las metas establecidas para el año siguiente o poner fin a la relación laboral

**ANEXO 1
FICHA DE POSTULACIÓN**

ANTECEDENTES DEL/A POSTULANTE

Apellido Paterno		Apellido Materno	
Correo Electrónico Autorizado para el presente Concurso y dirección			
Mail:			
Dirección:			
Teléfono Particular	Teléfono Móvil	Otros Teléfonos Contacto	

Establecimiento al que postula

La presente postulación implica mi aceptación íntegra de las Bases y las condiciones en ella consignadas, relativas al presente Proceso de Selección.

Asimismo, mi aceptación implica el conocimiento de la propuesta de convenio de desempeño que se adjuntan a estas bases.

Declaro, asimismo, mi disponibilidad real para desempeñarme en el cargo.

Firma: _____

Fecha: _____

**ANEXO 2
CURRÍCULO VITAE RESUMIDO**

(Sin perjuicio de completar el presente formulario, el/la postulante debe adjuntar además su Currículo Vitae extendido)

IDENTIFICACIÓN DEL POSTULANTE

Apellido Paterno y Materno	Nombres
Teléfono Particular	Teléfono Celular
Correo Electrónico Autorizado	
Dirección:	

IDENTIFICACIÓN DEL CARGO A QUE POSTULA

Establecimiento al que postula

1.- TÍTULOS PROFESIONAL(ES) Y O GRADOS

*Completar sólo si corresponde, indicando sólo aquellos con certificados

Título profesional			
Ingreso carrera profesional (mm,aaaa)		Egreso carrera profesional (mm, aaaa)	
Fecha de titulación (dd,mm,aaaa)			
Duración de la Carrera (indicar en número de semestres o trimestres)			

Título profesional			
Ingreso carrera profesional (mm,aaaa)		Egreso carrera profesional (mm, aaaa)	
Fecha de titulación (dd,mm,aaaa)			
Duración de la Carrera (indicar en número de semestres o trimestres)			

2.- ANTECEDENTES ACADÉMICOS

*(Indicar sólo aquellos con certificados, los demás no serán ponderados ni considerados)

Post-títulos/Otros	
Desde (mm,aaaa)	Hasta(mm, aaaa)

Post-títulos/Otros	
Desde (mm,aaaa)	Hasta(mm, aaaa)

3.- CAPACITACION

(Indicar sólo aquellos con certificados)

curso y/o Seminario		
Desde (dd,mm,aaaa)	Hasta (dd,mm, aaaa)	Horas de duración

curso y/o Seminario		
Desde (dd,mm,aaaa)	Hasta (dd,mm, aaaa)	Horas de duración

4.- ÚLTIMO CARGO DESARROLLADO O EN DESARROLLO

(Sólo cuando corresponda)

Cargo			
Institución/Empresa			
Departamento, Gerencia o área de desempeño	Desde (dd,mm,aaaa)	Hasta (dd,mm, aaaa)	Duración del cargo(mm,aaaa)
Funciones Principales (descripción general de funciones realizadas y principales logros)			

5.- TRAYECTORIA LABORAL

Además del anterior, indique sus últimos tres puestos de trabajo, si corresponde.

Cargo			
Institución/Empresa			
Departamento, Gerencia o área de desempeño.	Desde (dd,mm,aaaa)	Hasta (dd,mm, aaaa)	Duración del cargo (mm,aaaa)
Funciones principales (descripción general de funciones realizadas y principales logros)			

Cargo			
Institución/Empresa			
Departamento, Gerencia o área de desempeño.	Desde (dd,mm,aaaa)	Hasta (dd,mm, aaaa)	Duración del cargo (mm,aaaa)
Funciones principales (descripción general de funciones realizadas y principales logros)			

ANEXO 3

DECLARACIÓN JURADA SIMPLE

Yo, _____
Cédula de Identidad N° _____, Declaro
bajo juramento:

1. No estar inhabilitado para el ejercicio de funciones o cargos públicos, ni hallarme condenado por crimen o simple delito ni condenado en virtud de la Ley N° 19.325 sobre violencia intrafamiliar.

(Art. 24 N° 5 del DFL N°1 del Ministerio de Educación)

2. No estar inhabilitado para ejercer labores docentes de acuerdo a lo señalado en el artículo 10° del Decreto 453 que Aprueba el Reglamento de la Ley N° 19.070:

- a. Las contempladas en el artículo 9° de la Constitución Política de la República de Chile, que impide a los responsables de conductas terroristas por un plazo de quince (15) años ejercer funciones o cargos públicos sean o no de elección popular, o de Rector o Director de establecimiento de educación o para ejercer en ellos funciones de enseñanza.

- b. Las generales contempladas en el Código Penal de inhabilitación absoluta o especial perpetua para cargos y oficios públicos, derechos políticos y profesiones titulares y la de inhabilitación absoluta o especial temporal para cargos y oficios públicos y profesiones titulares, en los casos y respecto de las personas a las que se apliquen estas penas ya sea como principales o accesorias, según lo dispuesto en dicho cuerpo legal.

- c. Las especiales contempladas en el artículo 4° del decreto con fuerza de ley N° 1, de 1996, del Ministerio de Educación de inhabilitación para ejercer labores docentes cuando hayan sido condenado por los delitos de aborto, rapto, violación, estupro, incesto, corrupción de menores y otros actos deshonestos, ultrajes públicos a las buenas costumbres, homicidio o infanticidio.

.....
Firma

.....
Fecha